Salop' S3

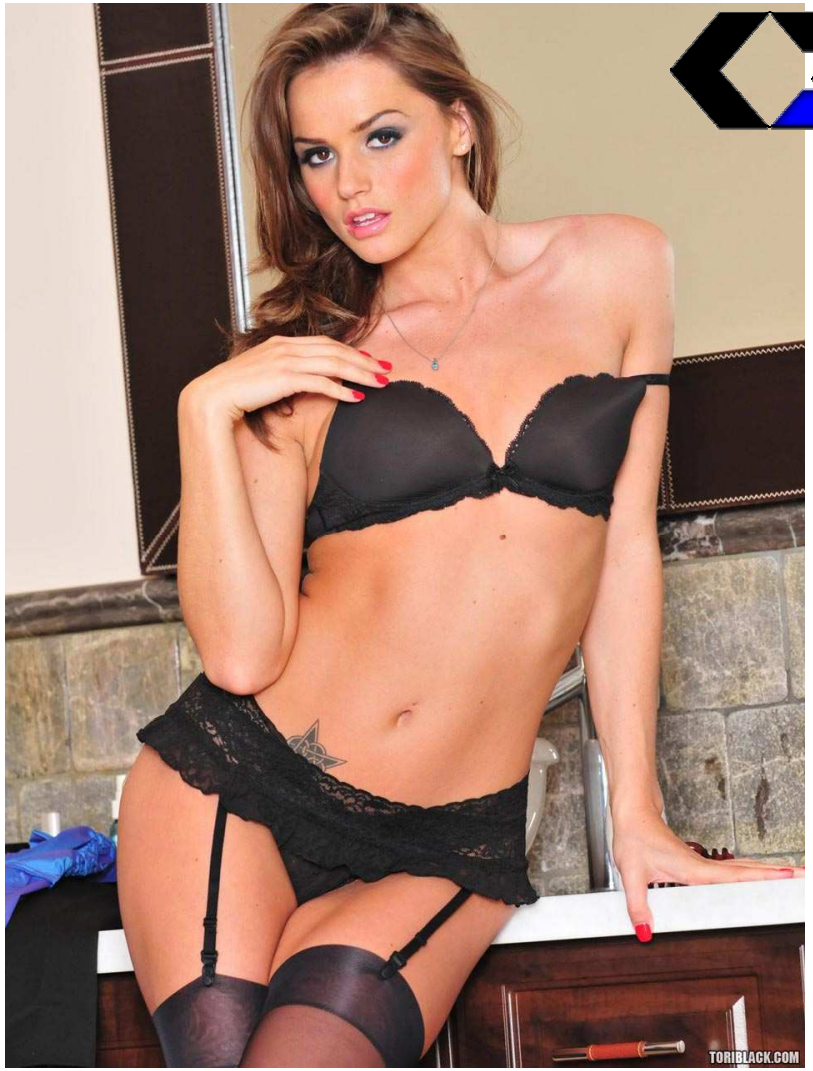

14 Février 2012

Mot PresidenCIel

Est-ce que tout le monde à une binouze.

Voici l phrse sortie u moins 200 fois durnt ce weekend GCL du feux de Dieu !!!

Quoi qu'il en soit j'espère que c'est votre cs et que vous en profitez bien. Ne vous en fites ps, un petit récpitultif ser présent dns les pges qui suivent. Mis n'oublions ps notre cher Léo et son penchnt pour l'lcool.
Ce dont je suis sur, c'est que l'ensemble de gens csé ur fit un beu chiffre d'ffire pour les mgsins !!!
Vive le business, je suis persudé que certins propriétires uront été plus heureux de leur chiffre d'ffire que de pser l soirée à se fire chier u resto vec leur femme.
Amis du romntisme, Bonsoir !!!!

C'est donc insi que je vous rppelle notre bl de l St Vlentin ce mercredi, qui n'est utre qu'un moyen de fire semblnt de fire plisir à s copine, et de s'en mettre plein dns le coco (ou dns le sien :D).
Les bleus, n'oubliez ps votre fut de leffe, il devrit y voir moyen si vous fites bien ç :D
Sinon prépz vos estomcs et cerveux d'ici à l semine prochine !!!

A + dns le bus :D

Erik dit le cormorn

Edito

Hé les chudrons bveurs de plopeur de plop,

Alors ps trop ftigué du weekend (GCL pour certins) et du début des hostilités de l semine ? Je sis ps pour vous mis moi j'en chie bien en ce début de qudri, à croire que les profs se sont donnés le mot pour nous pourrir l vie, lors qu'on rrête, et c'est une demnde solennelle, qu'on rrête d'llonger les couiles des gens et qu'ils puissent guindiller en pix.
NONDED-
JEEEEEEEEEEEEEEEEEUUUUUUUUUUUUUUUUUUUUUUUUUUUUUUUUUUUUUDEDJEUUUUUUUUUUUUUUUUUUUUUUUUUUUUUUUUUUUUUUUUUUUUUUUUUUUUUU

Bon voilà, petit coup de gueule, petit jingle et c'est reprti pour un nouveu numéro de votre hebdromdire (c'est preil que les femmes : un chmeu toutes les semines !) à succès.
A ce sujet, vous connissez l différence entre Fred et l slop' ?
L slop' ne se fit tirer qu' 500 exemplire chque semine (c'est une blgue bien sur c'est physiquement impossible).

Sns trnsition, cette semine ur lieu l'événement ttendu pr tous les moureux depuis le début du qudrimestre : J'i nommé « Le bl de l Sint Vlentin » Bdboum pch tfr (oui les bruitges c'est ussi m pssion). Venez profitez d'une soirée en grnde pompe unique sur Louvin, vec le reste du grtin duphinois des étudints.
Vous n'vez ps de prtenire(s) ?
Hé bien ce n'est ps grve vous pouvez vous frotter les mins d'ores et déjà en y pensnt (et ps utre chose) , cette soirée v regorger (profonde) de petite PP en jupe (non ps le comitrd) et en tenue sexy. Délissez donc WOW, strcrft et utres le

Edito (suite)

femelle ça n'a lieu qu'une fois par an (et c'est maintenant !).
Voici un petit poème donc pour se mettre en jambes :

Mon amour de choucroute
Quand je te vois tu me dégoutes
Les fleurs que tu m'as achetés
C'est la vache qui les a mangés
Tu restes accrochée à mon coeur
Comme une merde au roue d'un tracteur

20 bières à celui qui emballe avec ça (avec preuve à l'appui bien sur)

Sinon ce jeudi soir sera organisé comme chaque jeudi soir la bonne grosse soirée défonce de la semaine avec pour thème bien particulier, notez bien : « GNOOOOOOOLE ». Alors viens, viens on est bien, bien,bien,bien,bien au CI !

Je terminerai cette petite apostrophade par un petit appel à votre gentillesse et votre esprit d'entraide ; pensez que certaines personnes ne naissent pas avec la même chance que les autres. Je sais que ce n'est pas dans les habitudes de la salop', mais si vous pouviez faire un petit geste pour ceux qui sont vraiment les plus démunis et désemparés, ce serait vraiment génial. Alors envoyez tous les fonds possibles à l'association 69 ROUGES, et donnez aussi les moyens au Standard de Liège de s'acheter une vrai équipe !

Anderlecht Championnesquement votre,
Capelle
Ricky
carnage

Le tractopelle
Le (presque) roux

Edito (fin)

Dixi : « putain, le CI se rempli en 5 minutes ce soir » ; Decuyper « comme ta mère »

PS : allez taper « Trouver Chuck Norris » sur Google...
PPS : il est peut être utile de dire que le caractère un peu trash par moment dans cette revue n'est pas à prendre au premier degré (même peut être pas au second parfois)...;)

PPS : Ah c'était le bon temps

Quelques blagues de circons-tance

Une femme demande à son mari :
- Quel genre de femme tu préférerais avoir ? Une femme très intelligente ou une femme très belle ?
- Aucune des deux, chérie. Tu sais bien que c'est toi que j'ai choisi.

Le jour de la Saint Valentin, dans un grand hôtel à Venise, le garçon d'étage frappe à la porte de la chambre d'un couple :
- Monsieur désire-t-il quelque chose ?
- Moi, non, merci !
- Et pour votre épouse ?
- Ah ! oui... Bonne idée... Apportez moi donc une carte postale, je vais lui écrire !

Deux hommes discutent :
A la maison, c'est moi qui commande. Hier par exemple, j'ai dit à ma femme : Chérie, donne-moi de l'eau chaude !
- Et elle t'en a donné tout de suite ?
- Oui, tout de suite ! Moi, pour rien au monde, je ne ferais la vaisselle à l'eau froide !

Un homme se rend à la poste avec 500 cartes de Saint Valentin.
Il colle consciensieusement sur chaque enveloppe un

Trouvez l'intrus

timbre en forme de coeur et vaporise sur chaque pli un parfum.
Sur chaque carte , il y a un énorme coeur avec cette inscription "Devine qui je suis?"
La postière intriguée ne peut s' empêcher de lui dire:
– Oh vous, vous êtes un vrai Don Juan…
- Pas du tout, je suis avocat spécialisé dans les divorces.

———————————————————————————————

Un clochard rencontre son copain et lui dit :
- Oh la vache! Qu'est-ce que j'ai bien mangé hier !
- Comment t'as fait ?
- Eh ben! J'étais dans la cour d'une ferme à la sortie de la ville, et j'ai ramassé un crottin de cheval pour le manger. Alors le fermier est venu et il m'a dit: "Vous n'allez tout de même pas ingurgiter ça ?! Venez donc à la cuisine, je vais vous donner à manger." Et là, il m'a servi du lard, du saucisson et du bon coup de rouge !
Son copain se dit que c'est une très bonne idée et il décide de faire pareil le jour même.Alors il se rend dans une ferme à l'autre bout de la ville, il ramasse une bouse de vache séchée et fait mine de la porter à sa bouche. À ce moment, le fermier arrive et s'écrie :
- Arrêtez donc malheureux! Vous n'allez quand même pas manger cette vieille bouse toute séchée !!! Venez avec moi à l'étable là-bas, il y en a des toutes fraîches.

Les metteurs en scène

Salut à tous,

Il reste encore des places dans la team figurants de la revue. Si tu as toujours eu envie de monter sur scène, si tu as un certain style et tu n'as pas peur de faire le pitre sur scène alors figurant c'est fait pour toi.

Être figurant, cela veut dire monter sur scène bien sûr mais aussi avoir un petit texte à dire pour certain... **mais il existe des rôles sans texte à dire !** Il faut venir une fois par semaine aux répétitions acteurs. La présence est bien sur obligatoire. Elle se déroule généralement de 20h à 23h dans un lieu tenu secret.

Si tu es intéressé ? Envoie-nous un petit mail (metteurs.en.scene@gmail.com) pour nous prévenir de ton envie. On s'organisera ensemble pour mettre les choses en place.

Les metteurs en scène,

Joanna, Thibault et JC

Un grand merci les gars

Cette année, faites dans l'originalité

Une ou deux façons de sortir du lot pour la Saint Valentin

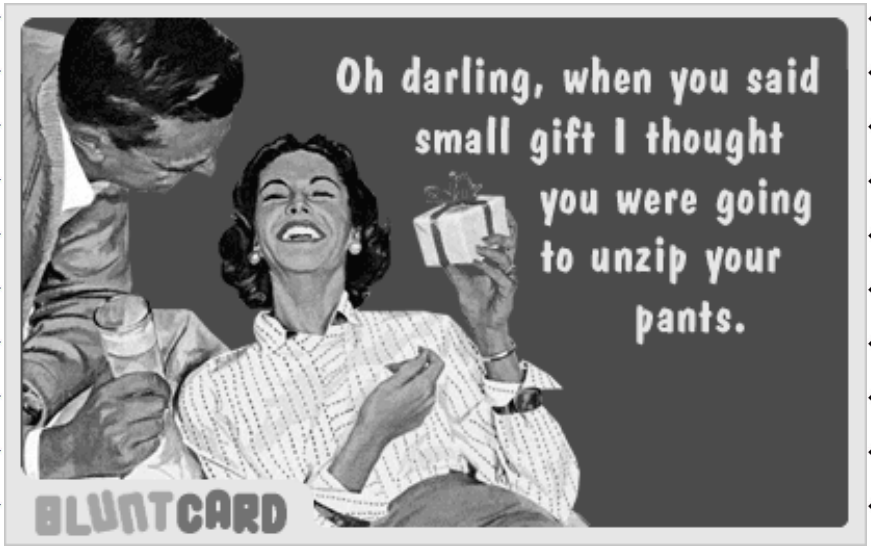

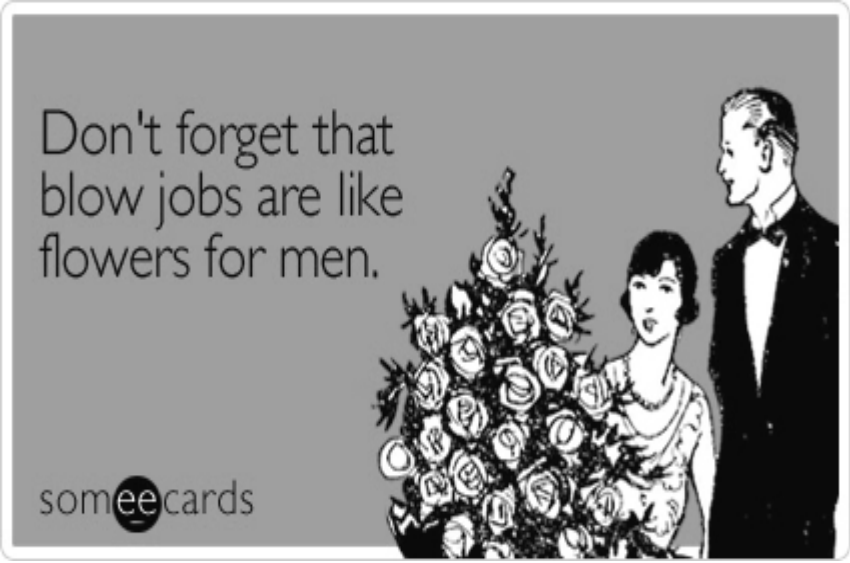

Le diplôme ouhouhou!

Oyé oyé bandes de squatteurs de Brazzers,

Il est clair que vous vous demandez quand est-ce que vous aurez la chance de tenir entre vos mains le très illustre diplôme du baptême du plus grand cercle de l'univers. On aurait préféré vous le faire récupérer avec les dents dans les sterputs du bar rempli par vos cochonneries bandes de Bleus dégueulasses!

Mais comme il se trouve que vos vénérables et très justes Présidents de Baptême et Bleusaille ont pitié de vous , nous avons préféré vous convier à un souper dans l'antre du Club des Inutiles, et si vous restez vivants pour la cérémonie qui suit, vous obtiendrez peut-être votre foutu bout de papier. On dit bien "peut-être", car vu votre degré de fiottise, on est sûr que vous passerez les 3/4 de votre soirée à ramper au sol à force d'avoir essayé de ressembler à vos idoles.

Pour les détails pratiques, ramenez votre sale gueule à **19h** le **Lundi S4** avec la modique somme de **5 euros,** car vous imaginez bien que ce qu'on vous a préparé auparavant avec amour n'est plus vraiment mangeable…

Au plaisir de vous humilier de nouveau,

Tom, Président de Baptême
Papal, Président de Bleusailles

PS:Yassine, ce sera peut-être le seul diplômle qie t’auras, donc t’as intérêt à venir sketter des mousses (je ris bien entendu hein :))

Le comitard de la semaine

Nom : Funck

Prénom : Martin :

Surnoms : Martich, bro funck, l'homme qui murmurait à l'oreille des chevaux

Profession : Vice-clash

Cette semaine, dans la très controversée (Popol tu bois) rubrique du comitard de la semaine, nous allons vous présenter notre très chevaleresque vice-clash, j'ai nommé, Martin Funck, plus communément appelé Martich. Première année de comité et en deuxième bac à l'EPL, c'est lui qui s'occupe de placarder les murs de Louvain de nos affiches, qu'il pleuve, qu'il vente ou qu'il neige. D'ailleurs, en S12, comme la tradition le veut, se déroulait la clash à l'ancienne, une grosse clash rassemblant tous les anciens vice-clash du CI (enfin quasi !). Ne voulant pas décevoir les anciens, le bonhomme décida de « se mettre Martich » et retomba dans ses vieux travers de « je me pète le menton et me retrouve à l'hosto avec des points de suture », pratique qu'il a plus ou moins abandonné depuis (mais à quand la prochaine fois ?).

Martich collectionne également les bands et, après être rentré à l'ASBO l'an passé, est enfin passé dans la cour des grands lorsqu'il fut proclamé membre honoris Causa de l'OBR le jour de la Saint Nicolas (ce ne fut pas son seul cadeau, rassurez-vous). Plus récemment, et après un séjour dans l'appart gnôle, le Bro Funck/Ricky Martin fut adoubé à l'illustrissime OAG (Ordre de l'appart gnôle) dont Renaud, dit le mannequin bionique qui ne pouvait pas skier, est le grand Maitre

Le comitard de la semaine

moins quand il ne dort pas ☺). La devise de Martich : « 2 argiles contre 1 mouton, et je construis une colonie » ou encore « j'arrête ! » (private à souhait mais il en faut un peu).

En ce qui concerne la vie amoureuse de Martich, le moins que l'on puisse dire est que celle-ci est assez tumultueuse et compliquée. Après des ébats assez peu discrets (infos soutirées de ses anciens cokotteurs), cette année notre vice-clash semble avoir gagné en maturité lors du premier quadri, sa relation avec « gants de toilette E » ayant atteint un sommet de platonisme. Mais c'était tout simplement parce que cette fille ne lui convenait pas et que Martich nourrissait en fait un amour secret pour le « cheval du FLTR ». Relation politiquement incorrecte au premier abord, elle a fini par éclater au grand jour. Après avoir fait dans la pisciculture en essayant les morues du filtre, il semble avoir trouvé monture adéquate. Après tout, que serait Gandalf sans Grispoil ou encore Lucky Luke sans son fidèle Jolly Jumper.

Bon j'espère que je ne l'ai pas trop vexé, c'est de bonne guerre, après tout, il n'avait qu'à pas être supporter d'Anderlecht, car c'est bien là son plus grand vice à ce petit filou. Et oui, n'ayant pas supporté la défaite de ce dimanche, je me venge par salop' interposée ☺. Mais t'inquiètes hein mon petit Martich on reste bros malgré tout :p !

Concrètement, ce beau jeune homme a l'allure penseuse (voir photo) est là tous les soirs dans le bar si vous voulez vous en jeter quelques unes avec lui ou discuter équitation tout simplement. Il vous affirmera sûrement, avec son flegme de jedi (et oui Martich est un grand fan de Star Wars à ses heures perdues) qu'l n'est pas bourré et qu'il gère… Looooooollllllll! Allez, à la semaine prochaine pour un nouvel épisode!

Ricky et Capelle

Programme de la semaine

Ce soir : Soirée SICI

Mercredi : Bal de la Saint Valentin**.** Mettez en plein la vue à votre copine/ futur plan cul/copain au cinéscope àpd 22h30

Jeudi : La même chose que toutes les semaines minus…

Dimanche : 3ème journée du ultimate belotte contest

Lundi : Remise des diplômes pour les bleus ! Trembleeeezzzzz!

Qui veut s'la toucher en buvant Des bières?

Hello les binouzes,

S'il y a bien une responsabilité à la revue qui ne demande pas trop de temps, si tu désires être responsable de la consommation modérée de tes professeurs, et si passer tes soirées de Q2 à bricoler des biroutes géantes ne t'intéressait pas, c'est que tu attendais avec impatience le mot du **BAR de la REVUE.**
En quoi va consister ton job:
- Sur 3 soirs de revue, tu tiendras le bar 2 fois. Le 3e jour (que tu auras choisi), tu pourras aller voir le spectacle, mais très certainement passeras-tu la 2nde partie du spectacle à picoler dans le bar.
- Un montage du bar OU un démontage.
Soit, donc **Bleu**, inutile de dire que tu es cordialement convié à venir passer tes soirs de revue à servir des demi-pressions aux quelques centaines de spectateurs, et à claquer quelques godets avec ton Président de Baptême une fois le Rush écoulé.
Pour un spectacle gratos, et les avantages de participant qui vont avec, c'est plutôt bien payé.
Pour envoyer ta candidature, j'attends ton mail à l'adresse bar.revue.ci2012@gmail.com avec une blague (drôle de préférence).
Je te renverrai un mail par après (d'ici une bonne semaine) pour valider ta candidature.
Sur ces belles paroles,
ro,

Tom

Faits divers

TRAÎNÉ PAR SA MOUSTACHE !

Un des plus aimables citoyens de notre riante bourgade, détenteur du record du Guiness de la plus longue moustache, a été victime d'un accident qui aurait pu avoir des suites tragiques : il descendait d'un taxi et refermait la portière de ce véhicule, lorsqu'un pan de sa moustache y est resté coincé. Le chauffeur du taxi, notre estimé concitoyen, Monsieur Leroux, ne s'étant aperçu de rien, a démarré, mais, heureusement, le feu était passé au rouge. L'homme pris au piège n'a été traîné que sur quelques mètres et a pu être dégagé sans trop souffrir ! Plus de peur que de mal !

PAS DE BAL POUR LES UNIJAMBISTES !

Comme tous les ans, l'Amicale des Unijambistes de notre riante bourgade, a tenu son Assemblée Générale. Malheureusement, la séance a mal tourné à la suite d'une violente dispute entre le Président et le Vice-président qui avait insinué que "l'argumentation du Rapport Moral était plutôt boiteuse"... Le Président a rétorqué "qu'il y avait des coups de pied bien mérités qui se perdaient" et, par la suite, une bagarre générale a éclatée, au cours de laquelle les feuillets du discours présidentiel furent sauvagement piétinés. Lorsque le calme a été rétabli, Une scission fut prononcée avec effet immédiat : Désormais les unijambistes de la droite se retrouveront les jours pairs, et ceux de gauche les jours impairs. Par suite de cette décision, le bal qui clôturait habituellement cette sympathique assemblée, n'a pas eu lieu.

Week-end GCL

Hello les lapinous !

Nous prenons la plume en ce début de semaine 3 afin de rassembler nos souvenirs et vous conter les aventures de ce WE à savoir le WE GCL ! C'est armé de notre combinaison de mécano, de corde, de colsons et de notre casque que l'équipe du CI arrive à la casa, départ 17h32 !

Un petit à-fond de Chimay beue pour récupérer notre packtage et nous voilà parti avec des fut de Maes et de grimbergen en car ! Le gros Kieffer attribue alors les miroirs et chacun se voient donc attribué son compagnole !

Xavier notre chauffeur est assez mythique ! « Heuu non hein, moi j'm'arrête-pas pisse dans la casserole hein ! ». Nous aidants parfois même à cacher des objets subtiliser à gauche et à droite ! Pour finir il emballera aussi MTT. Sur ce on a pas fait 1h de route que le Frouz national se fait enterrer par Web.

Sur ce on arrive au gite avec moultes binouze dans le coco ! Tout le monde se rue sur les pates sans sauce et pause son matelas et son sac de couchage sur l'estrade. S'enchaine alors une soirée beer pong ou le CI subi sa seule défaite de la soirée. On entends bien sur par la que les 15 bières furent à-fonée en moins de 10 minutes mais nos opposant sont bien entendu tombé avant nous ! Pendant ce temps PP muni d'une poignée de GCL se rend dans le bar du dessous où 4-5 nazi picole au Shnapts en insultant les gens en Allemand… ou alors c'est l'inverse ?

Tout le monde va dormir a des heures bien différentes et dans des endroits bien différents. Ne citons que comme exemple Param dans la douche avec son radiateur, Erik et Suzon dans une cage d'escalier et PP sur les bancs et Kieffer dans la cuisine. En gros tout le monde s'est trouvé un radiateur humain ou non car le GCL a décidé de faire des économies sur le chauffage en le coupant. Enfin il faisait -13 dans la pièce quand même…

Après ce réveil de l'air glacière et quelques binouze tout le monde direction le car pour se rendre au karting ! 2 tours de 15 minutes chacun espacé de 45 minutes nous on largement permis d'à-fonner de la Gordon-5 ! Imaginer le résultat sur la piste ! L'équipe des Flash est sortie victorieuse mais nous retiendrons PP qui établi un nouveau record de la piste avec 41' ! Pendant ce

Week-end GCL (suite)

temps Laurence du CESEC draguait Randy (Cappel ?) qui était gay soit dit en passant.

Direction le Carré à l'A-fond Liegeois pour une après midi de folie. Enfin encore a-t'il fallu le retrouver le café parce que la seule personne qui savait dans quel café on allait était trop pleine morte pour s'en souvenir ! Officiellement 2 fûts on été vidée mais le patron en a oublié un, ou alors on l'a caché ;-)

Une fois partis de là, direction un endroit inconnu afin de manger de bonnes frites de la région, à savoir des frittes moles !!! Heureusement que 90% de la population du car était pleine morte. Et 'est bien là que la Maes car nous attendais !!!

Hé oui Maes a essayé de faire un geste en nous offrant un verre.

Premier souci : le car devait être alimenté en triphasé, alors qu'entre nous, ça ne se trouve pas dans toutes les maisons.

Second problème : apparemment il faisait trop froid pour les futs, on dira merci au personnel de Maes de nous envoyé des empotés incapables de débiter une bière.

Heureusement que l'ensemble des cercle et le GCL étaient là afin de pimper sa magnifique petit camionnette de bel pils, jupiler on t'aime, … ainsi que de récupérer les 5-6 vestes et la plaque arrière.

Direction Jalhay ensuite afin de « visiter » une petite fête de village ! Merci aux organisateurs d'avoir permis au enfants de 10-16 ans d'être présents. Nous ne retiendrons pas grand chose de la soirée étant déjà bien lancés depuis le midi mais retenons : le presque viol de la moitié des jeunes majorettes, les filles diablesses de 13 ans qui avaient l'air d'en avoir 40 et de sortir d'un bordel, la pipe de Christianne à Poussin, MTT qui commence à pisser au milieu de la salle et qui se fait jeter dehors par le garde de sécuritas (tout comme poussin et Christian, aurait-on trouvé la Boutigny de Jalhay ?), PP qui dort dans les toilettes et qu'on a du aller rechercher par dessus la porte, et tous les autres inutiles de la soirée !!! Merci aux 750 tickets, nous avions encore soif après les 3 fûts dans le carré. Le dodo fut très rapide ce soir là, tout le monde s'est rué vers un radiateur.

Week-end (fin)

Réveil assez douloureux le dimanche, en effet il fallait vider les futs de Maes, et les 2 de Grimbergen, rien de tel pour commencer et terminer un rangement pleins d'afonds.

Merci les mijoles des autres cercles, parce que nous perso on a rien rangé, à part nos estomacs. N'oublions également pas Malian et ses deep-troath de saucisses, vous comprendrez pourquoi plus tard.

L'activité phare du week-end arrivait donc ! Et oui rien de tel qu'après tout ses a-fonds que d'aller se perdre sur une patinoire ! Vous imaginez déjà bien les pleins morts qui essaient de tenir 2minutes sur la glace sans tomber. N'oublions également pas Ernest qui à eu la chance d'avoir des cours d'un enfant de 8 ans ! Nous l'avons d'ailleurs oublié en repartant étant trop occupé avec un Brancard et une paire de patins « emprunté » par une certaine personne. Retour donc sur place afin de trouver l'animal assis sur une toilette la merde séchant au cul !

Le retour sur Louvain se fit à coup de « est-ce qut tout le monde à sa binouze ? », qui veut rentrer dans la commission ricard et MTT qui en pleure tellement elle voulait y rentrer, et des à fonds Ricard pur !

On débarque au FLTR, où se tenait la semaine bleue, donc nombre de vols on été tentés, de couper tous les colsons qui tenaient les câbles, …

Merci à Malian également qui a régurgité les saucisses entières malgré qu'elles aient passées 8h dans son estomac.

Enfin, arrivée au CI pour une réunion comité des plus Folkloriques.

Malian, PP, Thom, Erik

Mot des Cape-Pistes

Bien le bonjour!

Premièrement, si vous voulez éviter la file au magasin, je vous conseille de visiter notre site web pour savoir ce qui est commandable. Soit en cliquant sur le lien : http://sici.fsa.ucl.ac.be/stocks.php (c'est pour rire, n'essayer pas de cliquer, ça ne marchera pas, cherchez juste SICI sur google)

Ensuite, pour ceux qui auraient des questions, voici quelques éléments de réponse:
-Les livres de signaux et systèmes arrivent bientot (en principe, dans la semaine)
-Pour les cours de GC, tout est commandable pour les BAC, mais certains syllabus de master pourraient encore nous être envoyés prochainement
- Pour les geeks, SINF2356, SINF2382, SINF2335 sont en cours de négaciation avec les profs pour avoir un syllabus
-On attend aussi une réponse pour INMA 2470, INMA 2720
-Miky est une ballerine

Une fois votre commande passée, plutôt que d'attendre dans le froid, vous pouvez directement voir l'état de votre commande sur notre site: http://sici.fsa.ucl.ac.be/commandes.php

Et pour toute autre réclamation, à ce soir au lieu dit Clud des Ivrognes!

Cordialement,
le SICI

ps: Fred tient à vous dire gros bisou (mais je vous le déconseille, elle est encore contagieuse.)

Cordialement,
le SICI

(celui-là, c'est pour vous les vice infos)

Quelques expressions bien de chez nous

KUS MEN KLUUT: ça ne se traduit pas, bienséance oblige, mais ça se comprend dans toutes les langues de Belgique. Injure courante entre hommes. C'est en effet réservé aux hommes et à leurs attributs.

STOEMMELINGS (en): Bruxellois assez répandu au sud. En douce, en catimini, discrètement. Tout peut être fait en stoemmelings, filer d'une soirée barbante, siester pendant les heures, prendre dans la caisse?

VOLLE GAZ: signifie vite ou VOLLE PETROL signifie vite aussi : " tu ranges ta chambre et volle petrol !

SAISI: étonné et/ou crétin. " N'insistez pas docteur, c'est un saisi"

RAWETTE: petite quantité, souvent excédentaire. Un définition plus complète serait superfétatoire. Je vous la mets quand même?

QUETTER: Là par contre, c'est nous les cochons ! Rien à voir avec une quête, qui quette ne s'abstient donc pas.

CLOCHE: Pour cloque ou ampoule. "Papa, c'est encore loin, parce qu'avec mes cloches, j'ai mal mes pieds".

PAPE: Prononcez "Pap" Les bébés belges adooooorent. Les pépés aussi. Vachement plus parlant que bouillie. La pape s'écoule des commissures puis s'échoue généralement un peu sur la bavette mais aussi partout autour.

MANIQUE: Le Mari:" Ouille, je m'ai brûlé à la casserole de carbonnades". Sa femme:" M'enfin chou, je t'avais dit de prendre les maniques".

OUILLE-OUILLE: Si ça fait mal, c'est ouille. Dit deux fois, ça n'exprime plus la douleur mais l'étonnement, la lassitude ou l'impossibilité. "Ouille-ouille, qu'est ce que tu me demandes là ? Dans certains cas, c'est plus menaçant: " Ouille-ouille, qu'est ce que tu vas prendre ! " Souvent utilisé pour exprimer de la surprise par rapport au récit d'un interlocuteur : "Ouille-ouille, toi ! "

Godverdomme Manneke

NON PEUT-ETRE: oui sûrement. Et pour dire non ,il faut dire oui, peut-être.Seuls les belges s'y retrouvent.

FROTTER: récurer, mais aussi danser un slow ou gueuler sur quelqu'un qui a fait des bêtises. "Je lui ai frotté les oreilles". Aussi, l'un des mots préférés de notre Rodrigo national quand cela se joue au sprint: " Oh la la, ça frotte dans tout le peloton et Boonen qui est enfermé ! " Bien insisté sur les "R", pour le dire comme à la télé.

FRISKO: C'est bien simple, on ne connaît pas le mot en français. Un frisko, c'est un frisko. On remercie Artic qui l'a inventé ainsi que les noisella (frisko avec noisettes) et le cornetto (à la fraise).

Jeu concours

Faire le plus beau poème avec les mots suivants.
Bières à la clé!

Antique
Aphte
Baffe
Carbonisé
Concevoir
Déballer
Encroûter
Enfumer
Fossoyeur
Guet-apens
Haine
Louche
Mardi
Nouba
Pacotille
Pétrin
Presbyte
Pyjama
Radin
Renifler
Sel
Tentacule
Visa
pelle à tarte
Enclume

Envoyez vos créations à cisalop@gmail.com

Le organise :

Conférence
« START UP OR NOT ? »

Peur de lancer votre boite ou de rejoindre une Start up ?
Pas envie de rester coincé dans une grosse société ?
Venez participer à la conférence qui vous dira enfin TOUT sur les start-up !

Mardi 21 fév.
Au SUD03 à 20h30

Gratuit, utile et ouvert à tous

www.ccii.be

BAL **ST. VALENTIN**

15 Février 2012

CINÉSCOPE
LOUVAIN-LA-NEUVE

7€ par **couple**
5€ par **personne**

Ouverture dès 22h30
Tenue de ville **exigée**

Lots d'exception pour les meilleurs couples !

Préventes disponibles au hall **Ste. Barbe**
tous les midis et également au **Night&Day**

	9		2				6	
	2					8		
1		7	8			5	9	
5		6				1	2	
7	1		6	5			3	
			4					
	5		1		4			8
2	8	9						4
				8				

Une Blague?

Un message à faire passer?

Un ragot à dénoncer ?

Ou tout simplement envie de faire un

peu de grabuge pas cher ?

cisalop@gmail.com